



OVAR

território de

EMOÇÕES



guia turístico



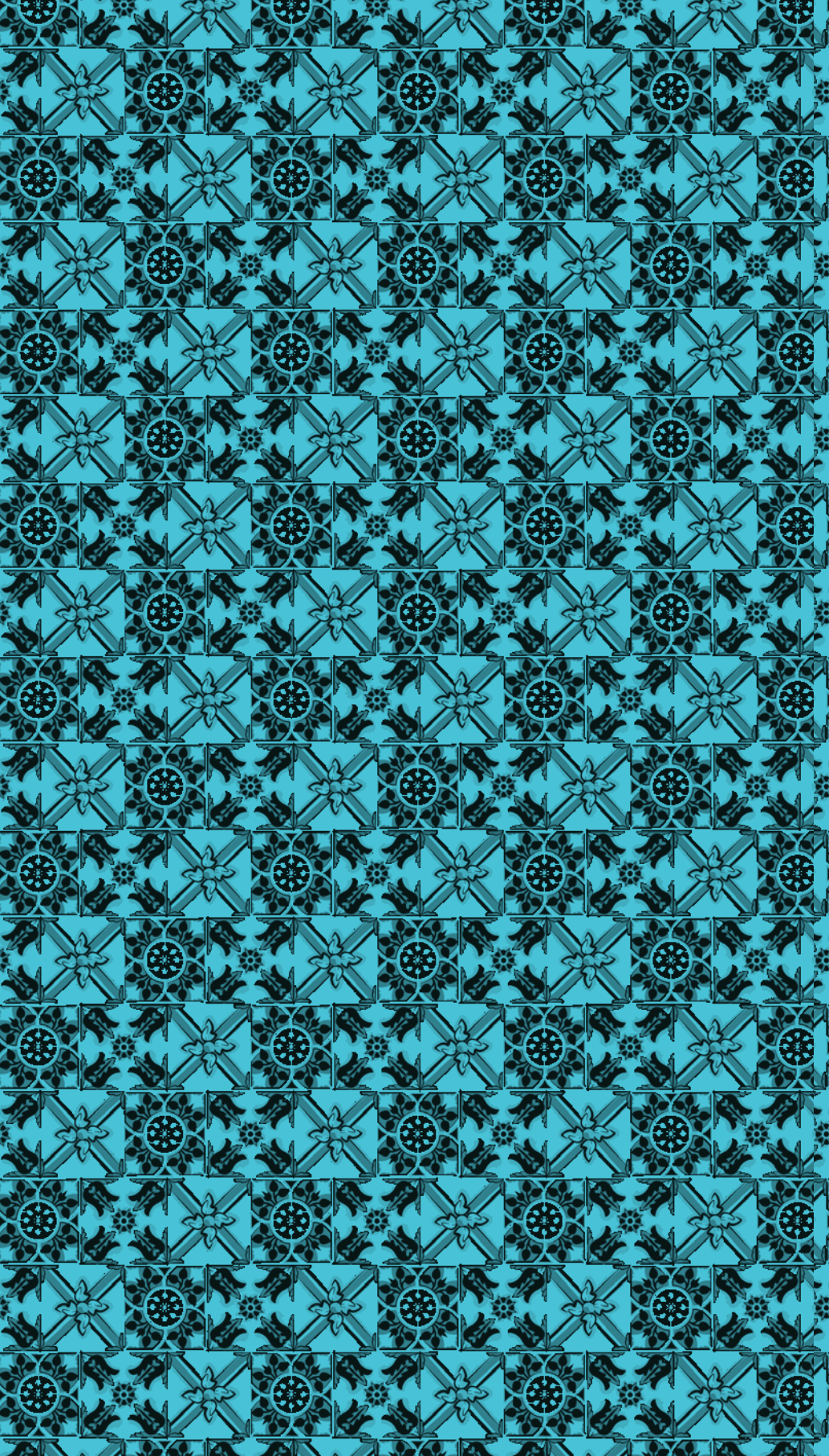

ÍNDICE

OVAR UM TERRITÓRIO DE EMOÇÕES

COMO CHEGAR

A VISITAR LUGARES COM HISTÓRIA

Um estímulo para a descoberta...

NATUREZA

Momentos de relaxamento e prazer...

A CONHECER E EXPERIMENTAR SABERES, ARTES E OFÍCIOS

Tempo de conhecimento...

FESTAS, TRADIÇÕES E EVENTOS DESPORTIVOS

Verdadeiros momentos de prazer e
diversão...

ATIVIDADES DE LAZER E ANIMAÇÃO

Um incentivo à diversão...

CONTACTOS UTÉIS

OVAR UM TERRITÓRIO DE EMOÇÕES

Se procura um destino inspirador, cheio de encantos e locais extraordinários, rume a Ovar, um verdadeiro Território de Emoções. Prepare a sua rota e parta à descoberta de um concelho fascinante com experiências inesquecíveis que vai querer partilhar com a sua família e amigos.

De bicicleta ou a pé, de comboio ou de barco descubra uma natureza deslumbrante e mais de 14 km de costa com praias de areias finas e brancas. Se gosta de explorar e sentir novas experiências, Ovar tem muito para oferecer aos amantes dos desportos ao ar livre e atividades radicais na água.

Com uma herança rica, composta por um património único e um conjunto de tradições, manifestações e eventos, este concelho é o reflexo do seu passado e dos tesouros que marcaram a sua história. Conheça os museus, uma paisagem urbana revestida a azulejo e um calendário anual de festas populares, religiosas e vanguardistas que imprimem cor e animam todo o concelho.

É também um território com uma gastronomia de excelência e sabores que ficam na memória. Prove o Pão-de-Ló de Ovar e conheça toda a sua história.

Um território acolhedor, com vontade de o receber e que o convida a viver emoções únicas num lugar especial.

Seja bem-vindo a Ovar.

Um verdadeiro território de emoções!

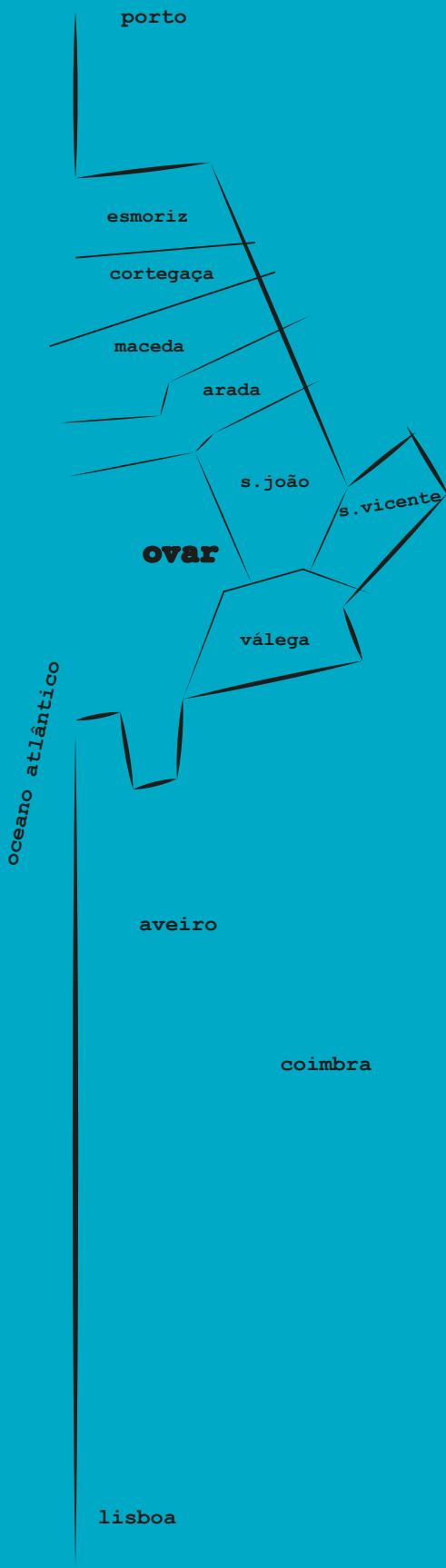

COMO CHEGAR

Carro

Coordenadas GPS:

Long: 08°37' 29,934"W

Lat: 40° 51' 33,105"N

Vindo do Norte [Porto]:

A1 (Nó da Feira) + EN327
(Direção Ovar)

A29 (Nó de Ovar – Norte) + EN327
(Direção Ovar)

Vindo do Interior [Viseu]:

A25 + A1 (Direção Porto)-
(Nó de Estarreja) + A29
(Nó de Ovar Sul – Direção Ovar)

A25 + A1 (Direção Porto)-
(Nó da Feira) + EN327 (Direção
Ovar)

Vindo do Sul [Coimbra, Lisboa]:

A1 (Nó da Feira) + EN327
(Direção Ovar)

A1 (Nó de Estarreja) + A29
(Nó de Ovar Sul) – (Direção Ovar)

O concelho é ainda servido pela linha de caminho-de-ferro do norte (www.cp.pt) e tem, muito próximo, a cerca de 45 km de distância, o aeroporto Francisco Sá Carneiro (no Porto).

DESCOBERTA PATRIMÓNIO

A VISITAR

LUGARES COM HISTÓRIA

Um estímulo para a descoberta...

PATRIMÓNIO ARQUITETÓNICO

Centro de Ovar

Praça da República:

Núcleo principal da cidade de Ovar, com acesso às principais ruas históricas. Até 1910 esta praça denominava-se Praça do Comércio, por nela se realizar o mercado. O edifício dos Paços do Concelho, situado neste largo, apresenta uma longa fachada simétrica de dois pisos, construído nos finais do século XIX e com o brasão de Ovar visível ao centro.

Palácio da Justiça:

Inaugurado em 1966, o projeto é da autoria do arquiteto Januário Godinho. De linhas puras e linguagem arquitetónica austera, apresenta no exterior painéis cerâmicos de Jorge Barradas.

Largo Família Soares Pinto

Chafariz Neptuno:

Constitui o espaço mais antigo da urbe. Entre 1695 e 1867 existiu neste local a casa e o celeiro do castelo. A praceta foi aberta em 1876 e o Chafariz Neptuno inaugurado em 1877, utilizado inicialmente para o abastecimento de água. De gosto marcadamente clássico, o chafariz é coroado por uma estátua de Neptuno que na mão direita segura um tridente.

Largo Mouzinho de Albuquerque (Praça das Galinhas):

Largo caracterizado por uma zona de esplanadas com bares e animação noturna, destacando-se a sudeste o beiral (calões decorados) da casa de gosto setecentista da Quinta de S. Tomé;



a nascente a casa setecentista de estilo senhorial da Família Chaves; e a poente o torreão dos armazéns de azeite construídos na primeira década de 1900 por um abastado comerciante local.

Mercado Municipal de Ovar:

Inaugurado em 1955, o projeto é da autoria de Januário Godinho e constitui uma das referências da arquitetura pública da cidade. Requalificado em 2012, este espaço assume-se como um polo de vitalidade, identidade cultural e um complemento do comércio urbano vareiro, com mais movimento de produtores e utentes às quintas e sábados de manhã.

Conheça também :

Monumento aos Combatentes da Grande Guerra (erguido em 1925 no Largo dos Combatentes)

Monumento aos Combatentes do Ultramar (erguido em 2013 no Jardim Almeida Garrett, da autoria do escultor José Antero de Almeida)

Monumento ao Carnaval

(constituído por 2 núcleos: “A Corte” e “ A Rainha / O Rei” da autoria do escultor José Rodrigues)

Fonte dos Combatentes

Fonte Júlio Dinis

Fonte da Vila

Fonte da Mota

Fonte dos Pelames

PATRIMÓNIO ARQUITETÓNICO

Pelo concelho...

Palheiros:

Fazem parte integrante das praias (Esmoriz-Cortegaça) do norte da região. Construídos sobre as dunas apresentam um piso elevado sobre altas estacas, o que permite a passagem das areias e do mar por baixo, e varandas que podem ocupar duas frentes da casa. O interior por norma apresenta um único aposento ou está dividido em pequenos compartimentos.

Espigueiros ou Canastros:

(Arada, S. João de Ovar, Válega e S. Vicente de Pereira)

Construções palafíticas em madeira que apresentam normalmente uma configuração retangular assente em pilares de pedra, alguns construídos com telhados de quatro águas, destinando-se a guardar e secar cereais, especialmente milho.

Casas de Brasileiros:

(S. Vicente de Pereira)

A casa de “Brasileiro” ou de “Torna Viagem” constitui uma das representações mais evidentes do retorno de emigrantes bem-sucedidos, verificado entre a 2ª metade do século XIX e as primeiras décadas do século XX, quer pela tipologia das estruturas e fachadas das edificações construídas de raiz, quer pela forma de impor novas fronteiras sociais.

Moinhos:

(Ovar, Arada, S. João de Ovar, Válega e S. Vicente de Pereira)

O concelho de Ovar ainda preserva um número considerável de moinhos a funcionar, distribuídos pelas freguesias e implantados ao longo dos rios e ribeiros desaguardo na Ria de Ovar e Barrinha de Esmoriz. Estão identificados no território mais de 100 moinhos dos quais, cerca de 20, continuam a moer ou em condições de funcionamento.

PATRIMÓNIO AZULEJAR

Em Ovar, os azulejos são um bem patrimonial e um elemento diferenciador que marca a imagem e a história da cidade. A expressão “**Ovar, Cidade-Museu Vivo do Azulejo**”, atribuída por Rafael Salinas Calado*, resulta da quantidade e diversidade de fachadas azulejadas e ornamentos datados do século XIX/XX. Para salvaguardar, valorizar e preservar o património cerâmico deste concelho, é

criado, em 2000, o Atelier de Conservação e Restauro do Azulejo (ACRA) da Câmara Municipal de Ovar (o Atelier não é um espaço visitável).

*Falecido em 2006 era museólogo e professor, tendo sido o primeiro diretor do Museu Nacional do Azulejo e conservador no Museu Nacional de Arte Antiga. Tem publicada uma vasta obra sobre cerâmica e azulejo.

PATRIMÓNIO RELIGIOSO

Centro de Ovar

Igreja Matriz de Ovar:

Com origens quinhentistas é um templo com três naves e o mais antigo, seguindo uma tipologia medieval. Pertenceu ao Cabido da Sé do Porto, o que justifica a interferência de artistas portuenses na elaboração do património artístico. No seu interior existem sete retábulos datáveis entre o século XVII e o século XX, destacando-se os dois colaterais de origens maneiristas e o imponente retábulo-mor de estilo rococó.

Capelas dos Passos:

Consideradas, desde 1946, Imóveis de Interesse Público, constituem um conjunto de sete capelas de estilo rococó, datam do século XVIII e representam um registo arquitetónico e artístico único em Portugal. O percurso efetuado pelas Capelas simboliza a Paixão de Cristo:

- (1) **Capela do Passo do Pretório**
(Interior da Igreja Matriz)
- (2) **Capela do Passo da Queda**
(Rua Alexandre Herculano)
- (3) **Capela do Passo do Encontro**
(Rua Alexandre Herculano)
- (4) **Capela do Passo do Cirineu**
(Rua Cândido dos Reis)
- (5) **Capela do Passo da Verónica**
(Praça da República)
- (6) **Capela do Passo das Filhas de Jerusalém**
(Largo Mouzinho de Albuquerque)
- (7) **Capela do Calvário**
(Largo dos Combatente)

Percurso das Capelas dos Passos

Visitas com marcação prévia
(todas as Capelas)

Visitas à Igreja Matriz e 1ª Capela dos Passos – todos os dias das 8h30 às 18h
T. +351 256 574 173

E. paroqueoovar@hotmail.com

Horário de funcionamento da Igreja:
Seg. a Dom. 7h30–20h

Capela de Santo António:

Começou a ser edificada em 1693, tendo sofrido alterações significativas entre 1767 e 1769: a torre sineira e a capela-mor resultam desta intervenção. Era tradição entre os lavradores da região dar três voltas à capela com os seus bois e bestas ornamentados de flores, no dia da festa do Santo, para que os protegesse do mal.
Horário de funcionamento: 10h – 12h.

Conheça também

Capela das Almas

(séc.XIX)

Capela de Nossa Senhora da Graça

(séc.XIX)

PATRIMÓNIO RELIGIOSO

Pelo Concelho

Igreja Matriz de Cortegaça:

Considerado um conjunto de interesse público em 2013, a atual igreja foi construída entre 1910 e 1918. A fachada que se impõe pela altura é acompanhada por duas torres sineiras e é inteiramente revestida a azulejos.

Horário do funcionamento:

Ter. e Qui. 18h–20h (verão) 17h–19h
(inverno)

Sáb. 14h30–16h30 e 18h–20h
Dom. 8h–12h





interior igreja de Válega

Igreja Matriz de Válega:

O atual edifício começou a ser construído em 1746 tendo a obra demorado mais de um século a ser concluída. A frontaria está completamente revestida a azulejos policromáticos da fábrica Aleluia, colocados em 1960, com temas figurativos de origem bíblica. O interior, igualmente revestido com azulejos policromados, apresenta os tetos cobertos com madeiras exóticas, tendo sido doadas em meados do século XX pela Família Oliveira Lopes. Os vitrais, concebidos em Madrid, foram oferta do Comendador António Augusto da Silva, datáveis dos anos 60 do século XX.

Horário de funcionamento: Seg. a Sáb.
14h-19h | Dom. 8h30-12h / 14h-18h

Conheça também

Igreja Matriz de Esmoriz

Igreja Matriz de Maceda

Igreja Matriz de Arada

Igreja Matriz de

S. Vicente Pereira

Capela de S.João e Túmulo

Medieval

Capela da Nossa Senhora da

Penha em Esmoriz

Capela da Nossa Senhora do

Desterro em Arada

Capela da Nossa Senhora de

Entreáguas em Válega

Capela de São Geraldo em São

Vicente de Pereira

Capela de S. Miguel (séc. XVIII)

MUSEUS

NÚCLEOS MUSEOLÓGICOS

Centro de Ovar

Museu de Ovar:

Inaugurado em 1961, o museu é constituído essencialmente por objetos de arte e etnografia, espólio que ao longo dos anos foi sendo enriquecido através de doações de variadíssimas entidades públicas e privadas.

Rua Heliodoro Salgado, 11

3880 – 232, Ovar

T. +351 256 572 822

E. museu.ovar@gmail.com

Ter. a Sáb. 9h30 – 12h30

14h30 – 17h30

Encerra aos domingos, segundas e feriados

Bilhete individual:

2€ / Bilhete grupo 1€/pessoa

Museu Júlio Dinis – Uma Casa Ovarense:

A Casa dos Campos, típica casa vareira, habitada pelo escritor Júlio Dinis em 1863, foi considerada Imóvel de Interesse Público em 1984 e tem como objetivo valorizar a passagem do escritor por Ovar e manter vivo, na memória de todos, o legado de uma época passada. Em 2012, a Câmara Municipal de Ovar inaugurou as obras de reabilitação e ampliação do imóvel.

Rua Júlio Dinis, 81 | 3880-238, Ovar

T. +351 256 581 300/78

E. museujuliodinis@cm-ovar.pt

Ter. a sáb. 9h30-12h30 / 14h-17h

Encerra aos domingos, segundas e feriados

Bilhete individual: 3€ | Bilhete grupo

escolar: 1€, para grupos superiores a 10

elementos | Bilhete grupo adulto: 2€,

para grupos superiores a 10 elementos

Visitas guiadas – Bilhete individual: 6€

Bilhete grupo escolar: 1,5€ / Bilhete

grupo adulto: 2,5€

Para reduções no preço ou entrada

gratuita contactar diretamente a

entidade.

Casa-Museu de Arte Sacra da Ordem Franciscana Secular:

Inaugurada como Casa-Museu de Arte Sacra em 1973, reúne um conjunto diversificado de peças de Arte Sacra, de elevado valor, datáveis entre os séculos XV e XX, grande parte espólio da Ordem Terceira de São Francisco de Assis.

Rua Gomes Freire, 27
3880-229, Ovar
T. +351 914 093 578
E. cmasovar@gmail.com
Seg. a Sex. 10h-12h / 14h-17h30
Sáb. 9h-12h
Encerra aos domingos e feriados
Bilhete individual: 0,50€

Núcleo Museológico Ourivesaria Carvalho:

A Ourivesaria Carvalho, fundada no século XIX, é presentemente a mais antiga do concelho de Ovar. Até 2005 funcionou na ourivesaria uma oficina de fabrico e conserto de peças em ouro, joalheria, prata e reparação de relógios. Este núcleo tem como missão salvaguardar a memória e património cultural da empresa Afonso Dias de Carvalho & Filhos Lda, com destaque à preservação do estabelecimento oitocentista e seu acervo.

Rua 31 de janeiro, 17
3880-143, Ovar
T. +351 256 572 728
E. ourivesariacarvalho.ovar@gmail.com

MUSEUS NÚCLEOS MUSEOLÓGICOS Pelo concelho

Núcleos Museológicos das Tanoarias Ramalho e “Farramenta”: (Esmoriz)

A Tanoaria Ramalho, fundada em 1952, e a Tanoaria “Farramenta”, criada em 1962, são empresas familiares, lideradas por duas e três gerações de tanoeiros respetivamente. Ambos os espaços dedicam-se ao fabrico e reparação de barris e cascos para o armazenamento e envelhecimento dos melhores vinhos e whiskies do mundo. Mais recentemente passaram a produzir e a transformar barris para jardinagem e decoração.

Núcleo Museológico Tanoaria
“FARRAMENTA”
Avenida 29 de março
3885-909, Esmoriz
T. +351 256 752 565
E. geral@tanoariajosafer.com
Seg. a Sáb. 8h-12h/ 13h-17h
Encerra aos domingos e feriados
Bilhete Individual: 4€ | Bilhete criança
até aos 12 anos: 1€ | Bilhete para pessoas
com mais de 65 anos: 1,5€

Núcleo Museológico Tanoaria Ramalho

Rua Abade Pinheiro | 3885-909, Esmoriz
T. +351 256 752 512
E. tanoariaramalho@gmail.com
Seg. a Qui. 8h-12h / 13h-18h
Sex. 8h-12h
Encerra aos sábados, domingos e
feriados
Bilhete Individual: 3,5€ | Bilhete Criança
até aos 12 anos: 1€ | Bilhete para pessoas
com mais de 65 anos: 1,5€

Polo do Museu do Ar: (Maceda)

No Aeródromo de Manobra nº1, existe uma coleção visitável que dispõe de um importante acervo museológico. Inaugurado em 2005, o núcleo com uma área expositiva de 1900m2 apresenta 12 aeronaves e peças várias relacionadas com a aviação, nomeadamente motores, armamento, documentação, instrumentos, miniaturas, entre outros. Dispõe de uma pequena loja.
Núcleo de Ovar, Aeródromo de Manobra nº1, Rua da base aérea
3885-718, Maceda
T. +351 256 790 900
Seg. a Sex. 10h-16h30
Sáb. e Dom. 10h-18h
Sujeito a marcação e confirmação
prévia – Entrada gratuita
GPS: 40°55'08"N08°38'21"W

Museu Etnográfico de Válega:

A habitação que alberga o museu (séc. XVIII) foi classificada como Imóvel de Interesse Municipal em

1985. Inaugurado em 1998, o seu espólio é constituído na sua maioria por espécies etnográficas, representativas da vida doméstica, agrícola e industrial de Válega de finais do séc. XIX e inícios do séc. XX.

O museu é composto por salas de exposições temporárias, reservas visitáveis, cozinha tradicional e loja, realizando-se, ao longo do ano, vários ateliers e workshops representativos das tradições locais.

Rua Irmãos Oliveira Lopes

3880-907, Válega

T. +351 256 502 164

E. cpvalega@gmail.com

S. mevalega.pt

Seg. a Sáb. 14h-17h

Encerra aos domingos e feriados

Entrada gratuita

Museu Escolar Oliveira Lopes: (Válega)

Neste museu pode observar-se uma riquíssima coleção de material didático e mobiliário escolar que serviram desde 1910, para a instrução de milhares de crianças da região. Inaugurada na véspera da Implantação da República, sob o patrocínio de dois “brasileiros de torna-viagem” que fizeram fortunas em terras de Vera Cruz – os irmãos José e Manuel José Oliveira Lopes – a escola primária de Válega continha materiais de qualidade para a instrução infantil, objetos que hoje constituem espólio do museu.

Rua Irmãos Oliveira Lopes, 250

3880-907, Válega

T. +351 256 503 606

E. meolopes@gmail.com

Ter. a Sáb. 14h-17h

Encerra aos domingos, segundas e feriados

Entrada gratuita

[o museu encontra-se temporariamente encerrado]

Núcleo Museológico “As Tricanas de Ovar”:

(S. João de Ovar)

Fundado em 2005 pelo Grupo Folclórico “As Tricanas”, este núcleo agrega um conjunto de infraestruturas rurais que, na última década, foram alvo de reabilitação. Tem como missão a salvaguarda do património material e imaterial das gentes de S. João de Ovar, promovendo o seu estudo, recolha, preservação e divulgação.

Rua de S. Donato, 315

3880-794, S. João de Ovar

T. +351 966 264 342

E. tricanas.ovar@netvisao.pt

Sáb. e Dom. 13h-18h

Sujeito a marcação e confirmação

prévia – Entrada gratuita

Encerra à semana e feriados

CENÁRIO – Centro Náutico da Ria de Ovar:

(Válega)

Fundada em 2004 é uma associação sem fins lucrativos, cujos objetivos centram-se na identificação, preservação e divulgação do património náutico owarenses numa perspetiva museológica. Tem como missão salvaguardar e restaurar embarcações representativas do património náutico.

Cais do Puchadouro | 3880, Válega

T. +351 965 635 233

E. cenariovar@gmail.com

Sujeito a marcação e confirmação

prévia – Entrada gratuita

Passeios em embarcações de recreio (preço a consultar no ato)



igreja de Cortegaça

NATUREZA VIBRANTE DIVERSIDADE

ESPAÇOS VERDES

Centro da Cidade

Num passeio tranquilo pelo Centro de Ovar poderá também desfrutar de algumas áreas verdes, ideais para a prática de atividades desportivas e de lazer. O Parque Urbano é um espaço emblemático e romântico, composto por zonas livres, relvados e discretos caminhos que ligam elementos arquitetados como ruínas. Projetado pelo arquiteto Sidónio Pardal, este parque veio promover a reconciliação da cidade com o Rio Cáster e a valorização da área envolvente.

Encontram-se também espalhados pela cidade diversos jardins públicos: Jardim dos Campos, Cáster, Combatentes, Almeida Garrett e S. Miguel.

NATUREZA

Momentos de relaxamento e prazer...

Praias

O concelho de Ovar é uma área privilegiada sob muitos aspetos, um dos quais é o seu maravilhoso litoral, caracterizado por belas praias de areias finas e brancas. Por toda a costa, o sol e as praias são pretexto para renovados momentos de fruição. À disposição do visitante encontram-se inúmeras esplanadas à beira-mar, bares e restaurantes. De salientar, ainda, a excecional qualidade das suas ondas, apreciadas para a prática de diversos desportos náuticos como o surf e o bodyboard. Visite as praias urbanas de bandeira azul de Esmoriz, Cortegaça e Furadouro ou aventure-se pelos pinhais até à beleza natural das praias de Santa Marinha, S. Pedro de Maceda ou dos Marretas/Torrão do Lameiro.

Parque Ambiental do

Buçaquinho:

O Parque do Buçaquinho ocupa uma extensa área florestal protegida, de grande valor ambiental e com uma biodiversidade rica ao nível da fauna e da flora. É um espaço atraente e passível de atividades de lazer e ao ar livre, integrando-se numa área de pinhal e seis lagoas (contempla também uma cafetaria, parque infantil, jardim de plantas aromáticas, torre e postos de observação da avifauna, espaço multimédia, centro de educação ambiental e parque BIA), com um programa de atividades dinâmicas ao longo de todo o ano e para vários públicos

Barrinha de Esmoriz

Situada entre os concelhos de Espinho e Ovar, a Barrinha de Esmoriz/ Lagoa de Paramos é uma rara lagoa costeira de média dimensão, única no seu género ao longo da costa norte de Portugal. Circundada por vegetação palustre e arbórea e habitada por inúmeras aves que constituem o grupo faunístico mais representativo da Barrinha em termos de diversidade e de importância conservacionista, com 129 espécies de ocorrência regular e 33 de ocorrência ocasional ou rara. Reconhecida a sua importância como IBA – Important Bird Area, integra a Rede Natura 2000.

A requalificação da Barrinha de Esmoriz deu origem a um belo passadiço, de 6 km, que o leva a descobrir os encantos desta zona.

Zona Florestal

Composta por cerca de 1850 hectares, traduz-se numa das maiores manchas europeias de pinheiro bravo (*Pinus Pinaster*) em pleno Regime Florestal. Além da sua importância em termos ecológicos, é um espaço convidativo para a

prática de atividades ao ar livre, percursos pedestres ou passeios de bicicleta, aproveitando a rede de ciclovias do concelho e a sua ligação às praias.

Ria de Aveiro

É uma laguna costeira, entendida como um espaço singular no contexto de Portugal e da Europa, atendendo às extraordinárias qualidades ambientais e paisagísticas de elevado valor científico. Considerada uma Zona de Proteção Especial para Aves (ZPE) oferece condições à prática de birdwatching e a sua apreciável extensão confere-lhe vantagem para a prática de diversos desportos como o remo, a vela, a canoagem, o stand up paddle ou um simples passeio de barco. Em Ovar, experimente os percursos, a pé ou de bicicleta, da Tijosa, Foz do Rio Cáster, da Moita ou do Bico do Torrão, que constituem para os amantes da natureza, áreas de imprescindível visita.

Para mais informações e agendamentos, contacte a Ecolinha 800 204 679



cais do carregal



EXPERIÊNCIA

A CONHECER E EXPERIMENTAR SABERES, ARTES E OFÍCIOS

Tempo de conhecimento...

Tanoaria:

Foi uma das atividades mais prósperas do concelho de Ovar, sobretudo na freguesia de Esmoriz, considerada a capital da tanoaria. A matéria-prima mais comum era o castanho e o carvalho. Algumas destas oficinas produziam centenas de barricas por dia que eram posteriormente escoadas para o Ultramar, o seu principal mercado. Atualmente, esta atividade, embora menos evidente, ainda, é desenvolvida por algumas oficinas que se dedicam sobretudo ao fabrico e reparação de barris e cascos para o armazenamento e envelhecimento dos melhores vinhos e whiskies do mundo.

Arte Xávega / Artes Grandes:

Os meias-luas (embarcações) estão tradicionalmente ligados à pesca de arte xávega, tipo de rede de arrasto introduzida na região há séculos. Esta prática pressupõe o lançamento de grandes redes ao mar que são posteriormente puxadas para o areal. Inicialmente esta operação era auxiliada por jovens e mulheres que permaneciam em terra, enquanto os homens estavam embarcados. A partir do século XVIII há registos da introdução de juntas de bois, inicialmente no Furadouro, tendo-se propagado por toda a costa rapidamente. Na atualidade, este processo é desenvolvido por tratores. A venda do peixe era feita pelas mulheres dos pescadores, peixeiras e pescadeiras, com missões diferentes, sendo no entanto, uma boa parte transformada (a partir do séc. XVIII) – salga - e posteriormente enviada em barricas pelos estuários dos grandes rios até ao interior mais remoto do país.





pão de ló de Ovar

Gastronomia:

Sendo Ovar um território marcado pela tradição da pesca e da agricultura, muitos dos pratos típicos da gastronomia do concelho e da região de Aveiro tiveram origem e surgiram no seio dessas comunidades agrícolas e piscatórias: caldeirada de enguias, enguias de escabeche, sopas e ensopados de enguias, lulas grelhadas com molho verde, rojões à lavrador, bife à tanoeiro e sardinhas. É, no entanto, produto de referência e especialidade no concelho, o Pão-de-Ló de Ovar. Apresenta o formato de uma broa e a sua massa é leve e fofa. Na parte superior exhibe uma finíssima cõeada húmida, de cor levemente acastanhada (o “ló”), circundada por uma orla de massa cremosa em tom amarelo-ovo, com aroma característico. Tradicionalmente comercializado envolto em papel de cavaleiro branco é um dos principais cartões-de-visita da doçaria tradicional portuguesa.

A Minha Casa Gaby

T. +351 256 027 911 / 914 893 573

E. aminhacasagaby@gmail.com

Pão-de-Ló Flor de Liz

(De'gustar & Flor de Liz)

T. +351 256 503 078 / 933 409 607

E. o_tempore@hotmail.com

Pão-de-Ló S. João

T. +351 256 585 693 / 963 966 693

E. irene.costa.ovar@gmail.com

Padaria Pá Rita

T. +351 256 387 652 / 969 991 810

E. parita232@gmail.com

Outras Unidade de Produção de Pão-de-Ló de Ovar:

Casinha do Pão-de-Ló

T. +351 256 574 514 / 911 988 075

E. casinha.paodelo@gmail.com

Pão-de-Ló S. Luiz

T. +351 256 572 656

Membros da APPO – ASSOCIAÇÃO DE PRODUTORES DE PÃO-DE-LÓ DE OVAR:

Casa das Festas

T. +351 934 396 320

E. casadasfestas@live.pt

Pão-de-Ló de Ovar Cruz

T. +351 256 587 617 / 935 478 074

E. paodelocruz@gmail.com

Casa de Pão-de-Ló Cardoso

T. +351 256 575 586 / 962 998 691

E. paodelo.cardoso@gmail.com

Guida Pão-de-Ló de Ovar

T. +351 256 574 467 / 919 415 162 /

E. geral@guidagourmet.pt

Associação de Artesãos do Concelho de Ovar

T. + 351 963 855 394

E. artesanatodeovar@gmail.com

Loja: Rua Dr. Nogueira de Almeida, 14, 3880-209 Ovar

Horário de funcionamento:

Semana 14h30-18h30

sábados 9h-13h

DIVERSÃO
TRADIÇÃO

FESTAS, TRADIÇÕES E EVENTOS DESPORTIVOS

Verdadeiros momentos de prazer e diversão...

CALENÁRIO DOS PRINCIPAIS EVENTOS ANUAIS

CANTAR OS REIS

janeiro

CARNAVAL

fevereiro | março

PROCISSÕES QUARESMAIS

março | abril

I – Procissão dos Terceiros | Cinzas

(2º domingo da Quaresma)

II – Procissão dos Passos | Encontro

(4º domingo da Quaresma)

III – Procissão do Ecce Homo

Terro-Terro (Quinta-feira Santa)

IV – Procissão da Via Sacra

(Sexta-feira Santa)

V – Procissão do Enterro do Senhor

(Sexta-feira Santa)

CONCERTOS (IN)COMUNS

março

OVAR EM JAZZ

abril

MAIO DO AZULEJO

maio

FIMO

(Festival Internacional de Marionetas de Ovar)

junho

FESTA

julho

FESTIVAL DE PÃO-DE-LÓ DE

OVAR

julho

ANIMAR AS PRAIAS

julho | agosto

CRUZEIRO DA RIA

agosto

FESTAS DO MAR

agosto | setembro

FESTA EM HONRA DO SR. DOS AFLITOS E SRA. DA BOA VIAGEM

(Esmoriz)

último fim-de-semana de agosto

FESTA EM HONRA DA SRA. DA NAZARÉ

(Cortegaça)

1º fim-de-semana de setembro

FESTA EM HONRA

DO SR. E SRA. DA PIEDADE

(Furadouro)

2º fim-de-semana de setembro

FESTIVAL LITERÁRIO

setembro

MEIA MARATONA DE OVAR

outubro

CORRIDA DE SÃO SILVESTRE

dezembro

FIM DE ANO

31 de dezembro | 1 de janeiro





**DIVERSÃO
CONTACTOS**

ATIVIDADES DE LAZER E ANIMAÇÃO

Um incentivo à diversão...

ATIVIDADES DE ANIMAÇÃO

SURF, BODYBOARD E PADDLE

Animal Surf Shop

Rua Gonçalo Velho, 282 r/c,
3880-385, Ovar-Furadouro
T. +351 256 082 999/ 914 818 284
E. animalsurfshop@gmail.com
Modalidades: Passeios Stand Up,
paddle, Surf, Aluguer de material,
Loja.

Fura Beach Surf School & Store

Avenida dos Bombeiros Voluntários
do Porto, Praia do Furadouro,
3880-352, Ovar
T. +351 256 035 889 / 912 353 300
E. infofurabeach@gmail.com
S. <http://www.furabeach.pt>
Modalidades: Surf, Kite Surf,
Passeios de Stand Up Paddle,
Aluguer de Material, Loja, Aluguer
de Bicicletas

Survivor Surf Camp

Rua Pêro de Alenquer, 555
3885-607 - Esmoriz
T. +351 939 336 434
E. info@survivorcamp.com
Modalidades: Aulas de Surf
Bodyboard, Yoga, Surfari
Hostel a 50m da praia
(capacidade para 25 pessoas)

Barrinha Surf School

Rua Vasco da Gama, 139, fração E
1º sul poente, 3885-627 - Esmoriz
T. +351 919 159 707
E. barrinhasurfschool@gmail.com
Modalidades: Surf, Passeios de
Stand Up Paddle, Yoga, Aluguer de
Bicicletas, Loja

Surf At Night – Surf School

Avenida Nª Sraª da Nazaré, Praia de
Cortegaça, 3885, Ovar
T. +351 967 816 402 / 917 465 074
E. surfschool@surfatnight.org
Modalidades: Surf

Oporto Surf School

Rua Gil Eanes,
172, 3885-582, Esmoriz
T. +351 933 404 957 / 965 228 145
E. oportosurfcamp@gmail.com
Modalidades: Surf, Aluguer de
bicicletas

VELA

NADO

Náutica Desportiva Ovarense

Porto de Recreio do Carregal
3880-163 - Ovar
T. +351 256 591 236
E. nadoovar@gmail.com

CANOAGEM

Clube de Canoagem

Rua Ferreira de Castro, 115, 5º D
3880-219 - Ovar
T. +351 917 314 227
E. ccovar@gmail.com
Com marcação prévia

PASSEIO DE BARCO

Cenário

Centro Náutico da Ria de Ovar
Cais do Puchadouro,
3880, Válega, Ovar
T. +351 965 635 233
E. cenariovar@gmail.com
Sujeito a marcação prévia

CAÇA E PESCA

Clube de Caça e Pesca

Avenida D. Manuel I, apartado 569
3880-908 - Ovar
T. +351 256 591 555

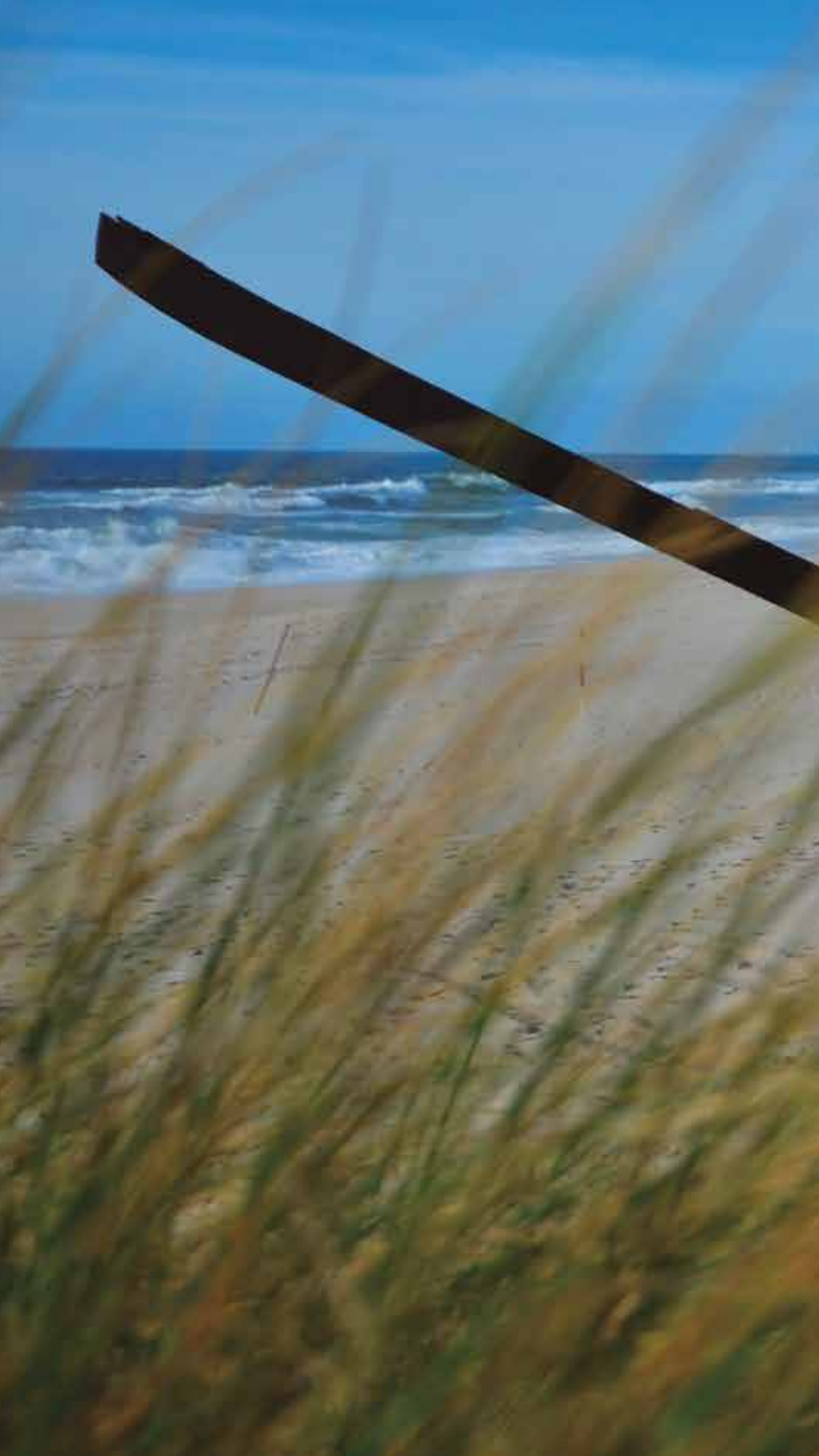



OBSERVAÇÃO DE AVES BIRDPWATCHING

Locais indicados:

Parque do Buçaquinho

Cais da Ribeira

Caisda Tijosa

Cais do Carregal

Cais do Puxadouro

Moita

Visitas Guiadas OVARNATURA

(Ecolinha: 800 204 679) ou pela
empresa Be & See in Nature

T. +351 932 817 474

E. info@beandseeinnature.pt

TÉNIS

Clube de Ténis de Ovar

Av. do Atlântico, 3880-231, Ovar

T. +351 256 597 303 / 918 961 454

E. ctenisovar@hotmail.com

Horário de funcionamento: Seg. a

Sex. 15h-20h / Sáb. 10h-13h;

15h-18h / Dom. 10h-13h

Clube Desportivo do Furadouro

Av. Central, 85 r/c, 1ªA, 3880, Ovar

T. +351 910 162 412 / 935 097 627

E. teniscdf@hotmail.com

PISCINAS

Piscina Municipal de Ovar

(espaço coberto)

Rua D. Dinis

Zona escolar 3880, Ovar

T. +351 256 586 745

E. servico.desporto@cm-ovar.pt

Horário de funcionamento: Seg. a

Sex. 9h30-21h15 / Sáb 9h-18h

Dom. 9h-13h

Piscina Bar Aberto do Furadouro

(espaço descoberto)

Avenida dos Descobrimentos, 602,

3880-353, Praia do Furadouro

E. baraberto.furadouro@gmail.com

A funcionar em julho, agosto e 1ª
semana de setembro

Piscina Bombeiros de Esmoriz

Rua Eng.º Ângelo Correia, 63,

3885-698 Esmoriz

T. +351 256 752 280

E. piscina@bvesmoriz.pt

Horário de funcionamento:

Seg. a Sex. 9h-21 (secretaria

encerra das 13h às 15h)

Sáb. 9h-13h; 14h-18h30

Dom. 9h-13h

BICICLETAS

Esta é uma forma ecológica e
saudável de visitar os vários locais
com interesse no concelho de Ovar.

Usufrua da rede de ciclovias

existente por todo o território,

utilizando de forma gratuita as

bicicletas (BIAS) disponibilizadas

em locais estratégicos, como o

Posto de Turismo de Ovar, o Posto

de Turismo do Furadouro ou o

Parque Ambiental do Buçaquinho.

ECOLinha: T. 800 204 679

E. ecolinha@cm-ovar.pt

BOWLIKART

Bowling e Karting

Avenida 16 de maio, Lote 8,

3880-102, Ovar

T. +351 256 586 145

E. info@bowlikart.com

Encerra à Segunda-feira

RETROTOURING

Tours em Sidecar

T. +351 939 543 221

E. geral@retrotouring.pt

VISITAS GUIADAS

Percurso da Rua do Azulejo + Experiência de Pintura

Visita Guiada à Igreja de Válega

Visita Guiada à Aldeia do Carna- val



Visita Guiada à Tanoaria

Visitas Guiadas OVARNATURA
(Percurso do Buçaquinho e Percurso da Barrinha de Esmoriz)

Visita Guiada a Unidade de Produção de Pão-de-ló de Ovar

Observação de Aves

Visitas guiadas desenvolvidas pelos museus

Para mais informações (preçário, contactos das entidades promotoras, etc.) e agendamentos poderá contactar o Serviço de Turismo:
T. +351 256 109 153 / 930 409 207
E. turismo@cm-ovar.pt

CONTACTOS | HORÁRIOS

CÂMARA MUNICIPAL DE OVAR

Praça da República
3880-141, Ovar
T. +351 256 581 300 | F. 256 586 611
E. gapresidencia@cm-ovar.pt
S. www.cm-ovar.pt
Seg. a Sex. 9h-17h

SERVIÇO DE TURISMO

Rua Fonte do Casal
3880-220, Ovar
T. +351 256 509 153 / 930 409 207
E. turismo@cm-ovar.pt

POSTO DE ATENDIMENTO TURÍSTICO DO CENTRO HISTÓRICO DE OVAR

Rua Elias Garcia | 3880-213, Ovar
T. +351 256 572 215
Seg. 14h-19h | Ter. a Sáb.
10h30-12h30 / 14h-18h
Encerra domingos e feriados

POSTO DE ATENDIMENTO TURÍSTICO DO FURADOURO

Av. Infante D. Henrique
3880-355, Furadouro

T. +351 256 387 410
Abr. a set. | 9h30-12h30 / 14h-18h
Aberto todos os dias de Seg. a Dom. e feriados
Out. a abr. | 9h30-12h30 / 14h-18h (Seg. a Sex.) / 10h-12h30 14h-18h (sábados e domingos) Durante o período de época baixa poderá encerrar aos feriados.

CENTRO DE ARTE DE OVAR

Rua Arquiteto Januário Godinho
3880-152, Ovar
T. +351 256 509 160 | F. 256 100 217
E. caovar@cm-ovar.pt
www.facebook.com/cmo.ovaracon-tece
Seg. a Sex. 10h-18h | Sáb.
10h-13h30 / 14h30-18h e dias de espetáculos | Sex. a Sáb. 20h-24h
Dom. 15h-19h

ESCOLA DE ARTES E OFÍCIOS

Rua Fonte do Casal
3880-220, Ovar
T. +351 256 509 180
Seg. a Sex. 9h-17h

BIBLIOTECA MUNICIPAL DE OVAR

Rua Arquiteto Januário Godinho
3880-152, Ovar
T. +351 256 586 478
E. biblioteca@cm-ovar.pt
Seg. a Sex. 10h-19h
Sáb. 09h30-13h



Ficha Técnica

Edição
Câmara Municipal de Ovar

Propriedade
Câmara Municipal de Ovar

Coordenação
Pelouro da Cultura
Serviço de Turismo

Design
Gabinete de Comunicação

Fotografia
Gabinete de Comunicação

Ilustrações
Gabinete de Comunicação

Impressão
Sersilito

Publicação
Fevereiro 2019



OVAR
CÂMARA
MUNICIPAL